

SOCIEDAD EXCURSIONISTA "MANUEL IRADIER"



Núm. 118



FE DE ERRATAS

DONDE DICE

DEBE DECIR

(BOLETIN N.º 119 - PAGINA n.º 20)

Mapa n.º 1
1..Cuadrilla de Añana
2..Cuadrilla de Ayala
etc.

Mapa n.º 1
La Provincia de Alava está formada por siete Cuadrillas, que son:
1..Cuadrilla de Añana
2..Cuadrilla de Ayala
etc.

Mapa n.º 2
1..Valdegovía
2..La Ribera
3..Iruña de Oca

Mapa n.º 2
Esta Cuadrilla está comprendida por tres Hermandades, que son:
1..Valdegovía
2..La Ribera
3..Iruña de Oca

(PAGINA N.º 22)

La capitalidad del Municipio de Valdegovía (Gaubea) es Vilanueva de Valdegovía.

La capitalidad del Municipio de Valdegovía (Gaubea) es Villanueva de Valdegovía.

(PAGINA N.º 24)

Marinda....Pelindres (Pelondres)
(Lapelindra)

Marinda....Pelindres (Pelondres)
(Lapelindra)

(BOLETIN N.º 120 - PAGINA N.º 27)

2 Aloria.....Sorguiños
5 Amurrio.....Abarqueros
1 Artomaña.....Judíos
6 Barambio.....Secanos (Secantes)
4 Delica.....Sastres
Larrimbe.....Saguchos (Saguchus)
7 Lecamaña.....Chirigorris (chirrigorris)
Onsoño.....Capazos
Saracho.....Aloyas (Aleyas)
3 Tertanga.....Gorriones

2 Aloria.....Arrastraus
5 Amurrio.....Samaritanos
1 Artomaña.....Anieblaus
6 Barambio.....Guapos
4 Delica.....Atornaus (Arrastraus)
Larrimbe.....Ronzapiles
7 Lecamaña.....Abarqueros
Lezama.....Calurosos (Alpargateros)
Onsoño.....(...)
Saracho.....Silleros
3 Tertanga.....Balleneros

(PAGINA N.º 26)

Madria.....Cucus (Cucos)

Madaria.....Cucus (Cucos)

En el término municipal de Okondo, sólo existe un Núcleo de población, que a su vez es, también, capitalidad del Municipio.

En el término municipal de Okondo, solo existe un Núcleo de población, que a su vez es, también, capitalidad del Municipio, éste es:
Okondo.....Oquiles



SOCIEDAD EXCURSIONISTA MANUEL IRADIER

Pintorería, 15 - VITORIA-GASTEIZ

Núm. 118

Colaboran en este número:

Bilintx
Germán Bastida
Gomón
Sección Paleontología Exc. Manuel Iradier
Pello Cambrero

Imprime:

Iru Artes Gráficas
Mondragón, 3 - interior
01013 VITORIA-GASTEIZ

Edita:

Excursionista Manuel Iradier
Pintorería, 15
01001 VITORIA-GASTEIZ

D.L.: VI-150/59

Este Boletín se reparte gratuitamente a los asociados

Sumario

Crónica de una invernada.....	3
Por la ruta de los docemiles.....	5
Excursiones para el 2.º trimestre.....	10
El paisaje vegetal de Euskal-Herria (IV).....	11
El girasol.....	17
Recogida de fósiles.....	23
Entretenimientos o curiosidades.....	24
El Seguro de Federado de Montaña.....	25



VITORIANA DE ELECTRICIDAD, S.A.

DISTRIBUIDORA DE IBERDUERO, S. A.

DIRECCIONES: Cercas Bajas, 15 - Urartea, 2 (Polígono Ali-Gobeo)

TELEFONOS: 22 90 00 (Centralita) - 22 31 50 (Averías)



BAR

BARRON

Pintorería, 2
Teléfono 25 03 45
VITORIA-GASTEIZ

Para empujar al cacharro nos bajamos de la gua-gua, animándole a Roberto que con la pala ayudaba.

Unos seguimos arriba,
las once y cuarto ya han dado,
otros montan en el coche
para desandar lo andado.

Esta vez, muy prevenido,
me coloco las polainas
pues la anterior ocasión
servidor quedó en tontaina.

Algunos nos preguntamos,
al notar algún copillo,
qué haremos con nuestro almuerzo.
¡Dónde asar el tocino!

Ni tocino, ni montaña,
ni insistir con insistencia,
al final damos la vuelta
dando paso a la prudencia.

Con harto pesar bajamos
abatidos por la pena
más que de por no seguir...
por bajar por carretera.

Nos esperan con anhelo
en la tasca de Bernedo,
y unos huevos con jamón
pedimos al camarero.

Retornamos a Vitoria
no muy contentos del todo
pero, eso sí, amenizados
con los gorjeos del coro.

Y esto nos pasó el domingo
día siete de febrero,
en el que Lapoblación
nos tomó del todo el pelo.

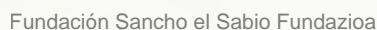

*Por la ruta de
los docemiles*

Bilintx

Hacia ya varios meses que veníamos preparando con ilusión esta expedición invernal a dos de las cimas más significativas de la cordillera de Urkilla.

Enclavada en la frontera alavesa-guipuzcoana, son los primeros escalones antes del impresionante macizo del Aizkorri, que eleva su afilado cresterío repleto de impresionantes glaciares (Sobre todo después de que nieve) por encima de los 15.000 dm.

Las cumbres elegidas, Malkorra y Pin-pil, son algo más modestas, 12.450 y 12.910, respectivamente, pero presentan encantos indiscutibles, sobre todo en la arriesgada travesía que hay que realizar para acceder de uno a otro, toda ella al filo de los 12.000 dm. de altura.

Diez éramos los expedicionarios que habíamos trabajado arduamente con ilusión en los preparativos de la aventura, pero, al final, sólo fuimos nueve los que pudimos acudir al encuentro de nuestro sueño. La vida y sus imprevisibles destinos truncaron los deseos de uno de ellos, que se vio ante la obligación de quedarse en Gasteiz (aquejado por un extraño mal que se apodera de uno tras las victorias del Baskonia sobre el Caja Bilbao) imaginando, impotente, desde su ventana, las maravillas que nos depararía la ascensión.

Es 13 de marzo de 1988. El día H.

No obstante tener perfectamente ultimados y concretados los mas mínimos detalles, una empresa de esta envergadura siempre depara sorpresas, alguna de ellas verdaderamente desalentadoras, y

éstas comenzarán bien temprano, antes incluso de abandonar nuestra ciudad. La víspera de partir nos comunican que ante la pésimas condiciones atmosféricas nuestro vuelo ha sido suspendido. Sin embargo la desilusión inicial no se apodera de nosotros, y, tras multitud de gestiones, localizamos dos pilotos que, en sus avionetas particulares y tras alegrarles el ojillo con una considerabilísima suma, se ofrecen a llevarnos hasta Arriola, base de la expedición y único punto habitado durante todo el tiempo que dure la expedición.

Tras más de 1.500 segundos de viaje y 29.000 m. de recorrido atravesando de punta a punta la interminable Llanada Alavesa, llegamos a Arriola con bien, y, al poco de descender, nos encaramos con el segundo gran impedimento:

Enterados los sherpas y portadores de nuestra intención de ascender también al Pin-pil se niegan en redondo a acompañarnos, alegando razones de tabú y oscuros miedos internos, (¿subir ahí?, ¿con lo alto que está?, quita, quita, además, ¿dónde tomamos el vermouth si vamos?) por lo que, in situ, decidimos realizar la ascensión con lo estrictamente necesario, a estilo alpino y prescindiendo incluso del oxígeno.

Son las 9 a.m.

Iniciamos la ascensión.

Las condiciones ambientales son todavía aceptables, pero nuestros cuerpos se resisten a aceptar el duro esfuerzo y se resienten de la todavía mala

ver-glass hace su aparición cubriendo los más de 500 dm. de nieve que los casi perennes inviernos han ido acumulando durante siglos. Los grampones no muerden, (aunque esto nos parece lógico, ya que, que nosotros sepamos, los que muerden son los perros, gatos, camellos, etc...) y ante estas circunstancias adoptamos, tras deliberar asambleariamente entre todos, norma constante e imprescindible en este tipo de circunstancias, adoptamos, decimos, por recurrir a una decisión salomónica: HAY QUE PONERSE LAS POLAINAS.

Nos adentramos así en un laberinto de nieve y se-racs, y, tras colocar las cuerdas fijas para facilitar la marcha (algunos melancólicos las comparaban con las entrañables alambradas de espinos de nuestra Euskalherria), llegamos al collado O. del Malkorra, punto sin retorno, donde tan expuesto resultaría seguir adelante como descender.

Ante nosotros el paisaje es sobrecogedor.

Altivas peñas se elevan sobre nuestras cabezas, hacia donde se dirigen, como atraídos por una irresistible fuerza, nuestros ojos, llenando nuestros corazones de gozo ante la proximidad de nuestro objetivo, y de un cierto temor, al mismo tiempo, antes de adentrarnos en el último gran escollo a salvar antes de la cumbre.

Sin embargo en estas altitudes el comportamiento humano varía notablemente, y circunstancias cotidianas, casi nimias, pueden transformarse en verdaderos conflictos casi insalvables. (¡Como que se te ha olvidado el vino! ¡Pues como no derritas nieve, a ver qué bebes!). Pero una vez más el espíritu de compañerismo se impone ante todo e incluso puede llegar a superar conflictos de tal envergadura, para unirnos de nuevo en el esfuerzo por conseguir nuestro común objetivo.

Una última afilada arista nos separa de la cumbre. Nuestros pasos son lentos, el esfuerzo se acusa notablemente y, solamente en recorrer los últimos 20 m. invertimos cerca de 1/2 minutos, pero, al final, ¡¡LA CUMBRE!!

Nos abrazamos (para no caernos), y unas incipientes lágrimas suavizan nuestros curtidos rostros (que más que curtidos están coloradísimos), y ahogan cualquier palabra que, aunque ansiada, intentamos arrancar a nuestras gargantas (lo menos 2 minutos

antes de coger resuello), para expresarnos nuestra inconmensurable alegría.

Son las 10:20 a.m. del domingo 13 de marzo.

El primer objetivo de la expedición ha sido plenamente cumplido.

Observamos el paisaje. Ante nosotros al NE la imponente muralla de Aizkorri y Aketegi se eleva desafiante.

Al E. la impresionante mole del Aratz; hacia el W las afiladas agujas de Anboto y Udalaiz nos muestran inesperadas y, a primera vista, inaccesibles perspectivas. Y por fin, el S y en la lejanía, la enorme cordillera de Cantabria-Kodes en la que destacan algunos de sus gigantes (Palomares, Yoar, Peña de Lapoblación).

A nuestra izquierda, al W, contemplamos emocionados otra entrañable montaña, cuya cima fue conquistada en varias expediciones anteriores por todos los miembros de ésta, y de la que tan maravillosos recuerdos guardamos. Hablamos de la del Gorbea.

Minúsculamente diminutas observamos a nuestros pies las pequeñas poblaciones que, al amparo de las diosas blancas, son como oasis de humanidad en la inmensa llanura, (Gordoa, Larrea, Narvaja, Arriola,...). Y, a lo lejos, bajo el mar de nubes, nuestras mentes intentan añorantes imaginar nuestra Gasteiz.

Estamos desfallecidos. El esfuerzo ha sido considerable y pese a que las condiciones son extremas decidimos realizar un vivac en la misma cumbre.

En esta sobrecogedora soledad todo adquiere unas dimensiones inusitadas, y cosas que, normalmente, ni siquiera apreciamos, se nos muestran en todo su esplendor y grandeza, saboreando hasta el más mínimo y recóndito detalle del momento. (¡Qué bueno está este jamón, oye!).

Son momentos entrañables, apacibles, de un calor humano sin par; (¡pero no tienes sitio en todo el monte para apoyar tu asquerosa bota! ¿O qué?), en donde la unión entre todos hace causa común en aras de la colectividad. (Pues si no has traído vino te fastidias y bebes agua!).

Empero, todavía nos resta la segunda parte: la travesía hasta Pin-pil y cumplir así nuestro objetivo,



Nuestras miradas intentan compensar nuestra imposible compañía, pues retroceder y acompañarle sería poner en peligro toda la continuidad de la aventura (si volvemos a Malkorra nos bajamos a Arriola

Sin embargo, y pese a no poder coronar Pin-pil y redondear así nuestros sueños, no nos resignamos a marchar de vacío y decidimos intentar ascender a una pequeña cumbre cercana y satisfacer

Excursiones para el 2.º trimestre

10 de abril: Pto. Herrera - Eskamelo

24 de abril: Barrio - Bachicabo

8 de mayo: Pto. Urkiola - Anboto - Tellamendi - Aramayona

22 de mayo: Pipaón - Recilla - Cervera - Pipaón

2 al 5 de junio: Salida a Belagua y Zuriza (Pirineos)

12 de junio: Fiesta de Finalistas en el refugio de San Vitor

18 de junio: Iru aundiak. Recorrido de los tres grandes: Gorbea - Anboto - Aizkorri

Recordamos a todos aquellos montañeros que tengan acabados o bien Centenario o Recorrido montes de Alava, o del resto de las provincias, Navarra, Guipúzcoa, Vizcaya, etc., nos lo comuniquen con la debida antelación de cara a los posibles Trofeos a entregar en la Fiesta de Finalistas de San Vitor.



LOS BOSQUES MEDITERRANEOS

Fundación Sancho el Sabio Fundazioa

Quando el suelo calcáreo es sustituido por otro

A black and white photograph showing a close-up of a plant's inflorescence. The plant has a thick, dark, upright stem. At the top of the stem is a dense, rounded cluster of numerous small, dark, fleshy, and somewhat irregularly shaped fruits or seed pods. The background is out of focus, showing dry, light-colored grass or straw.

EL TEJO - HAGIN



Acebo

Acebo

DIGITAL - KUKUPRAKA

Pello Cambroner



Flor del acebo

El girasol es una planta anual, es decir completa su ciclo en este período de tiempo, de rápido crecimiento y vigoroso desarrollo.

Al comienzo del desarrollo la raíz crece con mayor rapidez que el tallo, alcanzando durante la



floración su cota más alta, pudiendo llegar a ser superior a aquél, tomando el agua y demás nutrientes de capas inaccesibles a otras plantas.

El tallo es macizo y cilíndrico alcanzando una longitud comprendida entre 1,20 y 2,50 metros, dependiendo de variedades y sistemas de cultivo.

Las hojas son acorazonadas, jugando las de la zona media un papel fundamental en la producción y riqueza del aceite.

La inflorescencia, denominada también flor, capítulo o cabeza, está formada por dos tipos de flores, las que rodean al capítulo dando la impresión de rayos solares, y otras tubulosas que forman una espiral partiendo del centro. Puede llegar a tener un diámetro de 40 centímetros, pero no está en relación directa el tamaño con la producción sino más bien lo contrario, pues estudios recientes demuestran

que las mayores producciones se obtienen de capítulos con un diámetro medio de 17-20 centímetros.

El fruto llamado vulgarmente «pipa» o «semilla» está formado por una cubierta dura de color negruzco que encierra una verdadera semilla de color blanquecino.

El girasol es una planta de primavera y verano, y por lo tanto adicta al calor. Las semillas no germinan a temperatura menor de 5°.

Durante la formación de las primeras hojas puede resistir temperaturas bajo cero, pero en cortos espacios de tiempo.

En el período vegetativo la temperatura ideal es de 25 a 30 grados, influyendo las temperaturas inferiores a éstas en el retraso de la floración, y las superiores en la merma de la producción y riqueza grasa.

Es un cultivo ávido de agua, especialmente a partir de la formación del capítulo. Esta época suele coincidir con los calores de verano, con escasas precipitaciones, extrayendo entonces la humedad de las capas profundas del subsuelo, allí almacenada procedente de las lluvias de otoño e invierno.

El girasol es poco exigente respecto al suelo, adaptándose a una amplia gama de tierras, aunque en los suelos profundos con buen drenaje y gran capacidad de retención de agua, se obtienen los mejores resultados.

En cuanto a la fertilización existen opiniones diversas e incluso contrapuestas, que responden en general a criterios distintos, respecto a lo que se debe de obtener de este cultivo.

Creemos que desde el punto de vista técnico es aconsejable realizar una moderada fertilización con objeto de optimizar el cultivo, y muy especialmente en los regadíos donde también lo avalan, sin duda, los criterios económicos.

El girasol extrae de la tierra una alta cantidad de elementos nutritivos, muy superior por ejemplo a la que realiza el trigo, aunque en diferente proporción. Esta característica ha de tenerse en cuenta al realizar siembra de girasol sin abonar, sobre rastrojo de trigo bien abonado, aunque en parte pueda quedar

Otras prácticas culturales

Los riegos, que producen aumentos extraordinarios de los rendimientos. Hay tres períodos críticos en la planta por sus necesidades hídricas y es lógicamente en estos momentos cuando resulta mas beneficioso el riego. El primero durante la germinación



Enfermedades y plagas

En cuanto a carencias, cabe citar la de boro, que se produce en terrenos arenosos y calcáreos o después de período secos unidos a fuertes temperaturas. Actualmente se puede combatir, entre otros, con tratamientos químicos.

Recolección

El apero utilizado es una cosechadora clásica de cereales a la que se aplican unas bateas y se regula convenientemente.

Circunstancialmente, previo a la recolección, se puede dar un tratamiento químico para la desecación de la planta, pero esta práctica solamente es recomendable como último recurso.

Rentabilidad

(Solo Gastos Directos)

GASTOS DE DIFERENTES CULTIVOS EN SECANO

(Por Ha.) Trigo = 100

Trigo.....	100
Cebada.....	47
Remolacha.....	230
Habas.....	73
Garbanzos.....	76
Girasol.....	46

GASTOS DE DIFERENTES CULTIVOS EN REGADIO

(por Ha.) Trigo = 100

Trigo.....	100
Maíz.....	200
Remolacha.....	330
Algodón.....	415
Girasol.....	94

Trigo = 100

Sec. Paleontología Exc. Manuel Iradier

En quinto lugar, una vez que tenemos ya los ejemplares, los envolveremos en papel; si son pequeños los meteremos en cajas aislados con algodón para que no se golpeen con las pa-

Estando limpios los ejemplares ya los tenemos preparados para su catalogación, por lo que acudiremos a la bibliografía paleontológica que dispongamos.

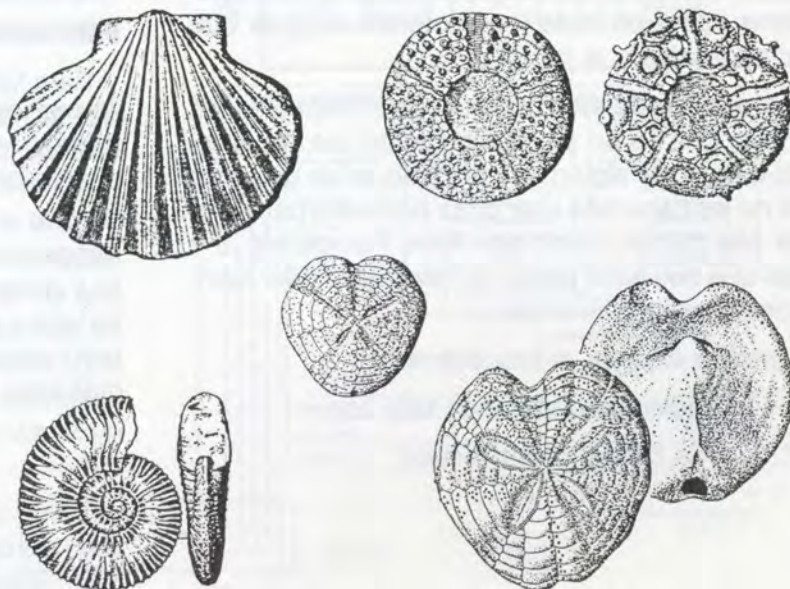

Pello Cambroner

1/2 kg. de buena grasa o sebo

• • •

Pello Cambroner

podamos entregar en el momento de la consulta o internamiento, ya que seremos atendidos enseñando nuestra tarjeta de federado, teniendo después treinta días para entregarle, pero siempre conviene que sea cuanto antes.

MUTUALIDAD GENERAL DEPORTIVA

PARTE DE ACCIDENTE

**A UTILIZAR EXCLUSIVAMENTE
POR FEDERACIONES**

26800 / c

CLAVE							
-------	--	--	--	--	--	--	--

1.º.—Hay que solicitar un parte de accidente en las oficinas del club, haciéndose responsable del parte alguien del club que no sea el accidentado, rellenarlo y ponerle el sello del club.

3.º—Con el parte debidamente cumplimentado, iremos al médico que deseemos, dentro de los que están encuadrados en la Mutualidad Deportiva. La relación de estos médicos viene en un boletín, que deben tener todos los clubs. En concreto, en Vitoria-Gasteiz son trece los médicos inscritos en la Mutualidad de Deportes.

<p>LICENCIA</p> <p>Número _____</p> <p>Fecha expedición _____</p> <p>Federación _____</p> <p>Deporte _____</p>	<p>ACCIDENTE</p> <p>Fecha _____</p> <p>Lugar _____</p> <p> <input type="checkbox"/> COMPETICION <input type="checkbox"/> ENTRENAMIENTO <input type="checkbox"/> DESPLAZAMIENTO <input type="checkbox"/> </p>	<p>Nombre competición _____</p> <p>Tipo licencia _____</p> <p> AFILIADO <input type="checkbox"/> TÉCNICO <input type="checkbox"/> FEDERATIVO <input type="checkbox"/> PROFESIONAL <input type="checkbox"/> EXTRANJERO <input type="checkbox"/> </p>
---	--	---

AFILIACIÓN

A. cumplimentar por la M. G. D.

Conforme _____

PERSONA QUE SE RESPONSABILIZA DE ESTE PARTE

(En ningún caso podrá ser el propio lesionado)

☐ JUEZ ARBITRO
☐ DIRECTIVO FEDERACION
☐ ENTRENADOR

☐ MEDICO FEDERATIVO
☐

AFILIACIÓN

A. cumplimentar por la M. G. D.

Conforme _____

<p>NOMBRE _____</p> <p>APELLIDOS _____</p> <p>DOMICILIO _____</p>	<p>TFO. _____</p> <p>D.N.I. núm. I. _____</p>
---	---

En _____ a _____ de _____ de 19 _____

Sello de la
Federación,

Sello del
Club,

Firma del responsable
del parte,

ALGUNOS CENTROS EN EUSKADI

Provincia de Alava

Vitoria-Gasteiz	Policlínica San José.....	22 33 00
Llodio	Dr. Areizaga Hernández.....	67 22 62

Provincia de Guipúzcoa

San Sebastián	Clínica San Ignacio.....	28 73 00
	Clínica San Juan de Dios.....	46 00 33
	Hospital de la Cruz Roja.....	21 46 00
	Pakea.....	21 26 00
	Policlínica Guipuzcoana.....	46 22 00
Beasain	Consul. Médico Quirúrg.....	88 57 50
Irún	Hospital de la Cruz Roja.....	61 12 03
Mondragón-Arrasate	Hospital Comarcal Alto Deba.....	79 53 00
Tolosa	Clínica S. José y S. Damián.....	67 25 00
Vergara	Servicio Médico Vergara.....	76 10 82
Zumárraga	Hos. Comar. Ntra. Sra. Antigua.....	72 39 11

Provincia de Vizcaya

Bilbao	Ambulatorio Indautxu.....	424 34 32
	Clínica Vicente S. Sebastián.....	447 39 00
	Clínica Virgen Blanca.....	415 01 50
	Clínica Perpetuo Socorro.....	445 01 50
Baracaldo	Sanatorio San Eloy.....	473 53 00
Santurce	Clínica San Juan de Dios.....	461 40 00

Provincia de Navarra

Pamplona-Iruña	Hospital de Navarra.....	25 15 00
	Clínica San Fermín.....	23 58 50
	Clínica San Juan de Dios.....	24 36 00
	Clínica San Miguel.....	24 74 12
	Clínica Universitaria.....	25 54 00
Aldea Nueva de Ebro	Centro Hig. Rural	
Elcano	Clínica Ubarmín.....	33 01 11
Estella	Hospital Comarcal.....	55 16 00
Tudela	Hospital Reina Sofía	

Me imagino que al acabar de leer, este informe, les extrañará que no aparezca el nombre de ningún médico; el motivo que me ha llevado, a tomar esta medida ha sido debido a que hay multitud de médicos encuadrados en la Mutualidad Deportiva, prefiriendo de esta forma evitar susceptibilidades en un tema tan delicado como es el de la medicina.

También quiero añadir que hay muchos municipios en los que hay un médico de guardia, o médicos que tienen consultas particulares. Los que deseen más información sobre este tema no tienen más que solicitar en la Federación, un Boletín de la Mutualidad General Deportiva, en el cual vienen los centros asistenciales y médicos de todo el Estado.

CADENA HOTELERA



HOTEL RESIDENCIA

GASTEIZ ****

- Restaurante ARTAGAN (||||): Cocina Vasca e Internacional.
- Salones para Banquetes, Bodas y Cocktails
- Bar Americano ITXASO: Ambiente selecto, música en vivo, coctelería
- 5 Salones de Congresos, con capacidad de 15 a 200 personas
- Servicios opcionales de azafatas, intérpretes, proyecciones, servicios a domicilio de banquetes y comidas de empresas, alquiler de coches...
- Garaje: parking para más de 100 coches.
- 150 Habitaciones: todas con baño completo, aire acondicionado, TV en color, video, Hilo musical...

TODO UN ABANICO DE POSIBILIDADES HOTELERAS A SU SERVICIO

CONFITERIA

Alberdi

San Prudencio, 27 Tel. 23 16 99

Avda. Gasteiz, 63 Tel. 24 44 27

Manuel Iradier, 9 Tel. 23 15 72

VITORIA-GASTEIZ



**CENTENARIOS
EN
VENTA Y MANTENIMIENTO
DE CALZADO PARA
CAMPO Y MONTAÑA**

Mateo Moraza, 21

Teléfono (945) 23 22 10

01001 VITORIA-GASTEIZ

VENGA A ADMIRAR EL TALENTO EN TODA SU EXPRESION

Venga a admirar el
Peugeot 405.

La máxima expresión de
talento de Peugeot.

La máxima expresión de la
evolución tecnológica: En
mecánica, seguridad, compor-
tamiento, economía, confort...

La máxima expresión de la
emoción de conducir: motores
de 16 válvulas; hasta 160 CV. de
potencia.

Déjese impresionar. Venga
a probar hasta dónde puede
llegar el talento. En toda su
expresión.



LE ESPERAMOS EN:

AGROMOTOR, S.A.

Alto de Armentia, 7 y
Sancho el Sabio, 1
Teléfono 13 11 33
VITORIA-GASTEIZ

su concesionario
PEUGEOT TALBOT



SOCIEDAD COOPERATIVA INDUSTRIAL

electra vitoria

INSTALACIONES ELECTRICAS
ASCENSORES - MONTACARGAS
TALLERES ELECTRO-MECANICOS
MONTAJES DE ALTA Y BAJA
ANTENAS COLECTIVAS
PORTEROS ELECTRICOS

**ALMACEN DE
MATERIALES ELECTRICOS**

electra-vitoria, S.C.I.

Cercas Bajas, 11 • 01008 VITORIA (España)
Tels. 22 48 50 - 22 48 54 • Telex 35206 ELEV-E



madre vedruna, 10
tel. 24 63 93
vitoria-gasteiz

UNA AYUDA COMO UNA CASA

- ▶ Interés desde el 6% según el tipo de vivienda y los ingresos del solicitante.
- ▶ Hasta el 75% del valor del piso.
- ▶ Concesión inmediata del préstamo.
- ▶ Posibilidad de conceder el 100% del valor del piso en casos muy concretos.

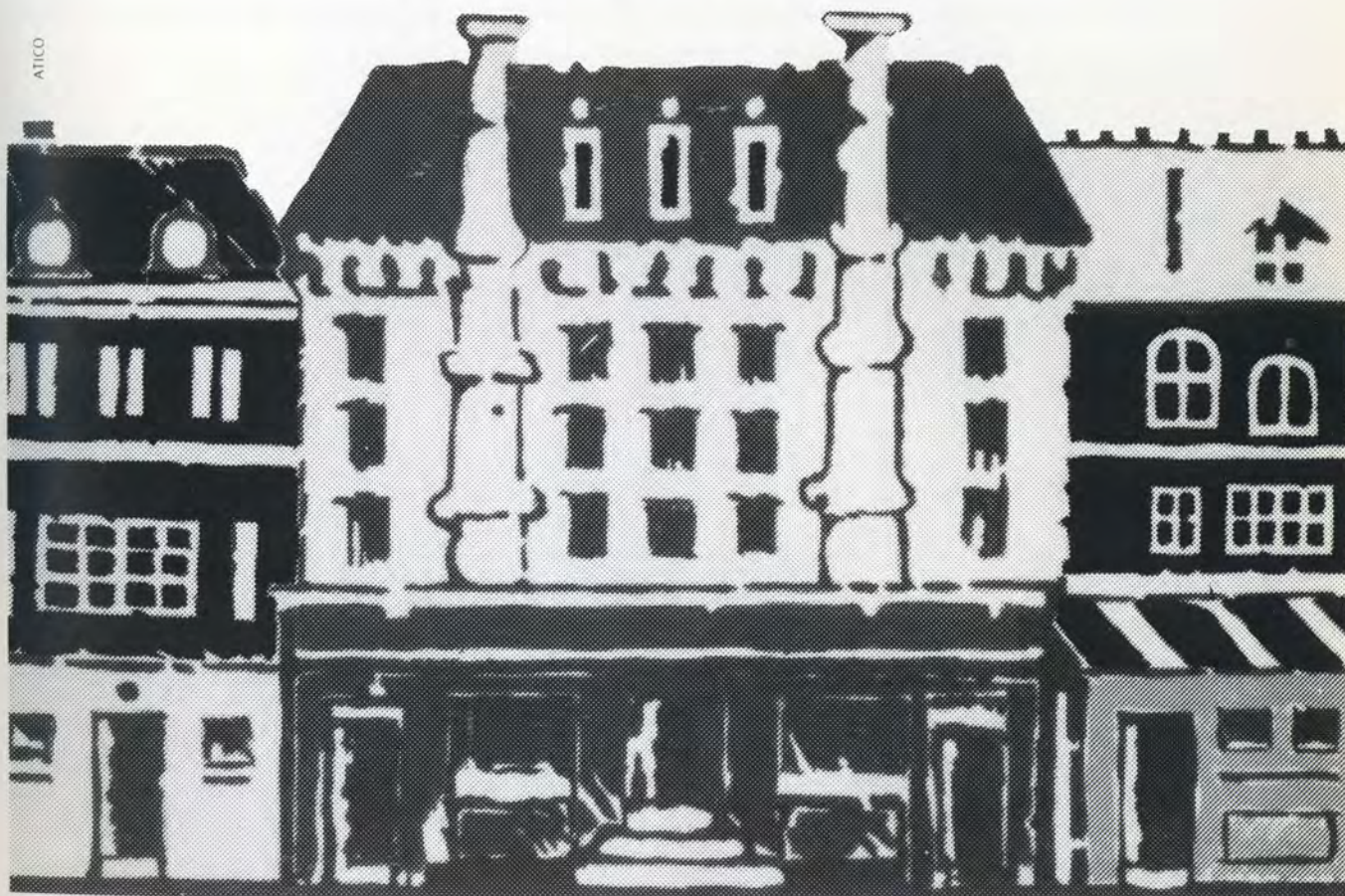

crédito vivienda

Caja de Ahorros
de Vitoria



Gasteizko
Kutxa

CRECIENDO CON ALAVA

La Caja Provincial de Alava, desde sus comienzos ha ido creciendo día a día al servicio de nuestra tierra y de sus gentes. Trabajando constantemente por el futuro. Prestando atención, con mucho interés, a la cultura, el deporte, la sanidad, educación...



Colaborando, en suma, en todo aquello que sea importante para el desarrollo de nuestro pueblo. Porque esa ha sido nuestra razón de ser desde el principio: Crecer, en definitiva, con Alava y llegar a ser, con el esfuerzo de todos, la 1ª Entidad Financiera de nuestra provincia.



**Caja Provincial
de Alava**

**Arabako
Kutxa**